



主场服务手册

制定单位：智奥中智兴会展（青岛）有限公司

目录

一、 标准展位.....	2
1. 标准展位搭建.....	2
2. 标准展位配置及示意图.....	2
3. 标准展位注意事项.....	3
4. 标摊楣板更换服务.....	3
5. 标摊展位布置.....	4
6. 标展额外展具租赁.....	7
二、 特装展位审图、办理施工手续流程说明.....	12
1. 特装展位搭建进撤馆流程.....	12
2. 特装图纸报审事项（截止报图日期：2020 年 8 月 14 日前）.....	14
3. 特装图纸报审所需资料.....	16
三、 相关报馆费用（以下费用均需登录主场服务平台缴纳）.....	21
1. 报馆费用收取标准.....	21
2. 展位用电申请.....	21
3. 给排水申请.....	23
4. 网络接入申请.....	24
5. 展台押金清退流程说明.....	25
6. 发票须知：.....	26
四、 主场安全管理措施.....	26
1. 搭建商安全管理综合评分标准.....	26
2. 展馆违规施工展台押金扣除标准.....	31
3. 主场安全管理违规行为处罚及扣分标准.....	36
五、 主场服务平台简要操作流程.....	38
六、 相关表格附件.....	38

一、标准展位

- 主场联系人：何鑫涛 先生
- 电话：+86 (0) 152 7549 0965
- 邮箱：charles_he@gl-events-zzx.live

1. 标准展位搭建

展会统一搭建的标准展位配置,各参展单位和布展单位一律不得自行拆装或改动,否则,组织机构有权强制恢复原状,所产生的费用及后果全部由参展商承担,如有损坏照价赔偿;

2. 标准展位配置及示意图

形象KT板：
可在8月14日前根据客户需求定制，需提供2.5m*1mH的已设计完成的制作文件

标准展位配置		
序号 NO.	配置 Configuration	数量 Qty
1	公司楣板 (KT板) Fascia Board	1
2	咨询桌0.75m高 (柜柜) Information Counter 0.75mH	1
3	白折椅 Folding Chair	4
4	洽谈桌 (玻璃圆桌) Glass round table	1
5	长臂射灯 Long Arm Spotlight	2
6	插座500W Socket < 500W	1
7	纸篓 Wastebasket	1
8	地毯 (普通, 烟灰色) Ordinary carpet, Smoke gray	12m ²

3. 标准展位注意事项:

标准展位的展商在布置自己的展台前，必须进一步履行大会指定搭建商提出的以下条款：

- 因所有展台搭建使用材料均为高质量铝制品，因此禁制参展商对其使用诸如钻孔、钉钉子、拧螺 丝钉、铁钉或金属尖钉、大头针等方法进行展位布置。
- 展位展板不得使用胶水或具有破坏性的胶带，粘附性纸，粘贴墙纸及油漆等方法装饰。
- 参展商不得擅自在标准展位结构上增加其它附加配置。
- 展台是统一配置的，凡标有公司名称的楣板皆须由大会指定搭建商统一制作。标准展台的展 商不得使用任何未经主办单位允许的楣板或字体，参展商如自行制作则必须合乎主办单位的标准， 方可放置。
- 展台限高 3.5 米。任何展台结构超过 3.5 米的，必须于 2020 年 8 月 14 日前将设计方案递
- 交主场搭建审核。如果被认可，这些结构必须与标准展台展板保持 1 米的距离。
- 其余展会相关规则及展馆规定，请务必仔细阅读章节《展览规则》。
- 如有参展商违反以上规定，必须对此所产生的所有纠纷负全责。

4. 标摊楣板更换服务:

为了提供更充分的展示空间,今年展会主办方将免费开放标准展位的加高楣板画面。企业可提供加高楣板的设计画面（尺寸：2.5m*1mH），用于企业独立的形象展示。
。 [请企业务必于 8 月 14 日前将转曲的设计文件 AI/PDF 格式发给主场搭建智奥会展](#)
。 [超过截止日提交或未提交画面的企业，展会将统一制作大会形象，或收费人民币 200 元的额外制作费。](#)

5. 标摊展位布置

如果您在以上配置的基础上布置展位，我们提供以下标准化方案

方案一（单张画面）：

推荐喷绘材质：背胶（自带胶底）

展位背墙总高 2.5 米，左右背墙由三块展板，中间背墙由四块展板组成。除去四围拼接用材料，每一面展板可粘贴画面**最大尺寸为 0.95 米宽*2.34 米高**。文字排版，建议离地 0.7 米以上。单开口展位为 10 面展板，双开口展位为 7 面展板。参展单位可根据实际需求在最大尺寸范围内设计海报大小，选择粘贴一面或多面展板。

锁柜正面尺寸 1 米宽*0.75 米高，可粘贴画面**最大尺寸为 0.97 米*0.625 米高**；侧面尺寸 0.5 米宽*0.75 米高，可粘贴画面**最大尺寸为 0.475 米宽*0.625 米高**



***此方案为三面 10 张满贴画面效果**

方案二（局部画面）：

推荐喷绘材质：1) KT 板（需要使用透明胶或者专业的展览双面胶进行粘贴）

2) 背胶（自带胶底）

展位背墙总高 2.5 米，左右背墙由三块展板，中间背墙由四块展板组成。除去四围拼接用材料，每一面展板可粘贴画面尺寸高度不超过 2.34 米高、宽度不超过 0.95 米宽。下图画面尺寸 1 米高*0.8 米宽。单开口展位为 10 面展板，双开口展位为 7 面展板。参展单位可根据实际需求在最大尺寸范围内设计海报大小，选择粘贴一面或多面展板。

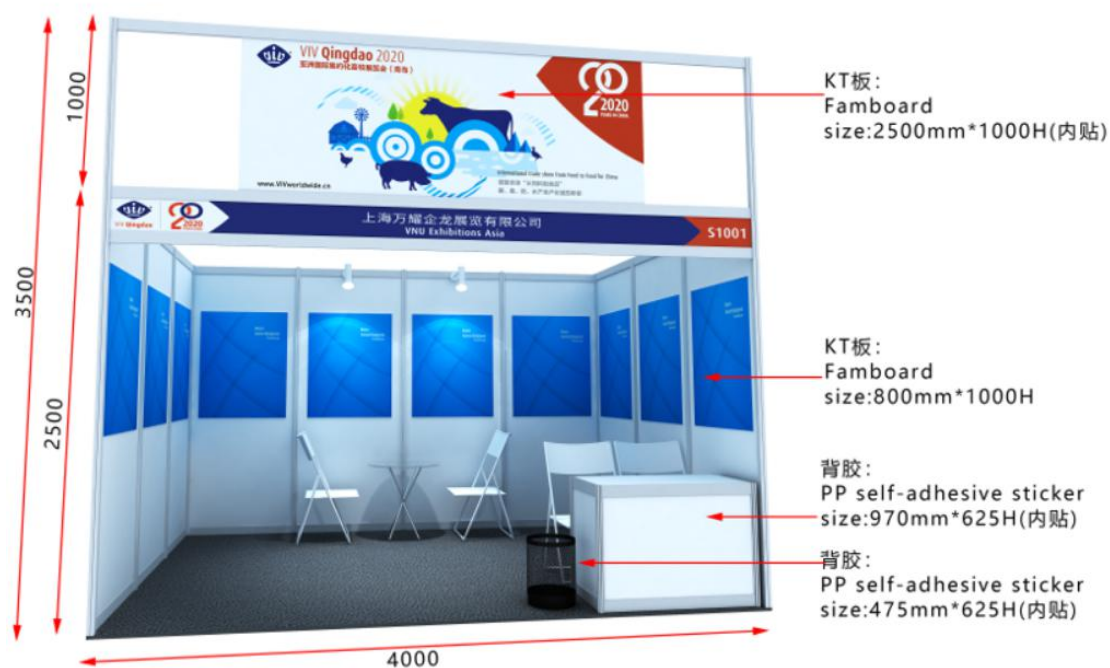

*此图为局部画面-KT 板画面三面粘贴效果示意图

注意事项

- 1) 标准展位不允许改特装，不得改变标摊整体外观，小楣板（展位号）由主承建单位统一制作。楣板上不可做任何装饰性图案或公司标志，参展单位不得擅自更改楣板内容；
- 2) 所有展馆的设备设施，不能拆除、搬移和损坏，不得在展馆内的任何部位打孔、粘贴；
- 3) 标摊展商**不得**在展位上钉钉、按图钉、打孔、涂漆；不得在展位展板上、咨询桌上刻、划及贴双面胶、单面胶、泡沫胶和即时贴等各种胶制品，如有违规，将会罚款或者照价赔偿。
- 4) 标摊展商不得私自拆改展位。未经允许不得在标摊上增搭木板、木条及悬挂重物。
- 5) 标摊展商不要用桌椅做登高工具，凡需登高请自行搭建攀登器具。
- 6) 若画面由参展单位自行制作、安装、拆卸，参展单位须在展会结束后将所有画面带离展馆，不得遗留。如有违规，将会罚款。

主场搭建商为您提供以下服务：

(1) 主场承建单位智奥会展（深圳）有限公司 可为参展单位提供画面制作及安装服务，具体收费明细如下：

单价：

背胶：人民币 60 元/每平方米；

KT 板：人民币 80 元/每平方米；

可选方案：

项目	规格	数量	单位	单价	材质
方案一	0.95*2.34mH	1	张	130	背胶
方案二	0.8*1mH	1	张	48	背胶
方案三	3*2.48mH	1	张	590	KT 板
	3*2.48mH	1	张	790	KT 板

锁柜正面	0.97*0.625mH	1	张	36	背胶
锁柜侧面	0.475m*0.625mH	1	张	17	背胶

(2) 价格包含**制作，安装，拆卸及回收费用**。**不含设计**。

①参展单位须提供设计的矢量文件（转曲的设计文件 AI/PDF 格式，请备注画面的尺寸、数量、材质、安装要求）、展位信息（联系人、电话）；

②如安装过程中造成画面损坏，由主场承建商负责重新制作替换。

③如展会期间出现脱落现象，可联系主场承建商进行修补。

④若因其他人为原因造成的损坏，不可替换。

(3) 如需上述服务，**请于 8 月 14 日前联系智奥中智兴**，将制作文件发邮件至指定邮箱，并确认制作完成付款；由于制作喷绘需要时间，8 月 14 日后恕无法提供画面制作服务。

6. 标展额外展具租赁：

登录主场服务平台 (<http://zhan.qingdao.zzxes.com.cn/special/VIV2020>) 申请

下面所列的单价是指从搭建的开始到整个展会期间您需支付的费用

序号	名称	规格	租赁价格
1	地毯 Carpet	300g/m ²	15 元
2	玻璃圆桌 Glass round table	直径 800mm, 750mmH	150 元
3	折叠咨询桌 Information Counter A	974×475×760mm	120 元
4	咨询桌 Information Counter B	1000×500×1000Hmm	150 元
5	简易桌 Rectangle Table	1000×500×1000Hmm	100 元
6	会议长条桌 Folding table	1200Lx600Wx750mmH	150 元
7	签到桌（带白色围裙） Folding table with White tablecloth	1200Lx600Wx750mmH	150 元
8	白折椅 Folding chair	white	30 元
9	白胶椅 Plastic chair	white	50 元
10	会议椅 arm-chair		50 元
11	吧椅 Bar Stool		80 元
12	吧桌 Bar Table	H: 60cm , 直径: 94cm	150 元
13	平层板 Flat shelf	1000L×300mmW	50 元

14	斜层板 Slope shelf	1000L×300mmW	60 元
15	锁柜 Low cabinet	1000L×500W×750mmH	250 元
16	白色高玻璃展示柜（无灯） High showcase	1000L×500W×2000mmH	500 元
17	白色低玻璃展示柜（无灯） Low showcase	1030L×535W×1000mmH	300 元
18	矮身展示台 showcase A	500Lx500Wx500mmH	150 元
19	高身展示台 showcase B	500Lx500Wx1000mmH	250 元
20	阶梯型展台 showcase C	500Lx500Wx1000mmH	300 元
21	单人沙发 Single seat sofa	700Wx700Dx455mmH	400 元
22	双人沙发 Double seat sofa	1500Wx700Dx450mmH	600 元
23	茶几 teapoy		200 元
24	液晶电视 TV	42 英寸/inch	1000 元
25	液晶电视 TV	50 英寸/inch	1500 元
26	多功能插线板 Socket		30 元
27	射灯 Spotlight	60W	50 元
28	金卤灯 Halogen lamp	150W	100 元
29	杂志架 Document Holder	380x150mmH	150 元
30	挂钩		5 元

31	挂网		20 元
32	折门 Folding door	950Wx2000mmH	300 元
33	万年青 Green plant A	高度≤1m	40 元
34	散尾葵 Green plant B	1m < 高度≤1.5m	80 元
35	灭火器 fire extinguisher		30 元
36	安全帽 Safety hat		20 元 (押金 100 元)
37	1 米栏 Stanchion A	1 米	50 元
38	导流栏 Baffle	3 米	100 元
39	饮水机 Water dispenser		100 元
40	桶装水		20 元 (押金 50 元)
41	冰箱(90L)Refrigerator	500Wx550x860mmH	1500 元

备注：

- 1.以上物品报价均为出租价格，除特别注明租赁时间均为一个展期（不超过5天）。仅预订未缴费或现场（布展期间）租赁展具，可能不保证供应。请提前预订。
2. 所有定单在超过截止日期后（即2020年8月14日后），将导致30%的加急费，在开幕前两周及展览馆现场收到的定单，则加收50%的加急费。
- 3.预订或已送到展位的展具，如需退换，要扣除租赁展具费用的30%作为人工费，材料费及施工费；
- 4.标准配置的展具物品不得作有价退或换，展商不得私自搬拿其他展位上的物品

部分展具图示（仅供参考，以实物为准）

展具租赁样式图



二、特装展位审图、办理施工手续流程说明

1. 特装展位搭建进撤馆流程

特别提醒：

展商可以自行指定搭建商，但展位设计图纸必须经过主场服务商审批。所有展位必须经审核合格后且按规定办理完进场手续，方可进场施工，未经批准擅自进场施工的搭建商，组委会及展馆有权令其拆除，由此所造成的损失由展商或搭建商自行承担。

凡未向主场提交特装展位设计方案的搭建商，主办单位有权拒绝其搭建。

单层特装展位搭建限高为 6 米；本届展会不得搭建双层展位；

布撤展期间所有进馆人员必须佩戴安全帽；每日闭馆展台需自行安排电工关闭展台所有设备和照明用电。

特装展位搭建报撤馆流程			
序号	时间	事项	
1	展会前期 截止至 2020年08月14日	报图 审图 服务	登录智奥网上主场服务平台 https://zhan.qingdao.zzxes.com.cn/special/VIV2020 提交特装图纸及其他报馆材料，并在要求时间内通过审核 所需资料详见 P16【特装图纸报审所需资料】 (截止报图通过时间：2020年8月14日)
		预租 服务	登录智奥网上主场服务平台 https://zhan.qingdao.zzxes.com.cn/special/VIV2020 提前申请提前申请电、水、网络、吊点展具、施工证，缴纳展台 管理费、灭火器租赁费和押金 (押金建议现场信用卡预授权支付)

2	布展期间 (2020年9月14日 至 2020年9月16日)	<p>前往服务台现场办理进场手续</p> <p>携带相应盖章原件纸质版资料</p> <p>1) 《特装审图通过回执》--审图通过，报图邮箱所接收到的</p> <p>2) 《特装展台施工安全承诺书》—主场平台可下载</p>
		<p>第一步：现场提交纸质版资料，扫描施工负责人身份证（原件）</p>
		<p>第二步：</p> <p>1) 费用已缴清：现场领取施工证件</p> <p>2) 费用未缴清：现场缴付展台押金、管理费、灭火器费用、证件费</p> <p>3) 开单处：提供现场租赁水电气 (可能不保证供应)</p>
		<p>第三步：在缴费处，缴纳相关费用</p>
		<p>第四步：在领证处，凭缴费凭证领施工证，进场施工</p>
3	开展期间 2020年09月17日 至 2020年09月19日	<p>留守电工：</p> <p>开展期间需留守电工，每日闭馆时关闭展台的所有设备用电、照明用电（如无24小时用电申请）</p>
4	撤展阶段 (2020年09月19日 14:00后)	<p>现场清洁确认：撤展展台清洁完毕联系主场签单，会后经展馆进一步确认后进入押金退款流程。（注：拍照留底）</p>

5	<p>展后工作</p> <p>2020 年 09 月 20 日</p> <p>至</p> <p>2020 年 10 月 20 日</p>	<p>关于退押金：</p> <p>① 退还凭据：展台安装、展出及拆卸安全无恙且清理干净后，于现场办理特装展位清洁确认单，再办理押金退款。</p> <p>② 押金扣罚：展位在施工期间（含筹撤展期间）及展期期间，如有违反大会相关规定及消防安全规定，发生大小事故或清理不干净的展位，大会将按规定扣罚施工单位押金并出具扣款说明；物品租赁得损坏和遗失照价从押金里扣除。</p> <p>③ 押金退还说明：</p> <p>a) 网上汇款/在线支付形式：将统一通过网上银行退款贵司公账，请在撤展后的三天内登录主场服务平台申请退押金，退款期限为接收到企业提供退款公账账户资料后的第二天起 30 天内。</p> <p>B) 现场预授权形式：现场以预授权形式，先冻结银行卡里本次的刷卡金额。所冻结的金额将于 30 天内自动解冻，如到期没有解冻的请咨询发卡银行。</p>
---	--	---

2. 特装图纸报审事项（截止报图日期：2020 年 8 月 14 日前）

■ 主场审图联系人：云先生

■ 联系电话：181 2886 0318

■ **注意事项（重要必读）：**

- ① 所有特装展位必须按要求将设计方案图纸及相关资料报主场服务商进行审核,且通过图纸审核后方可办理进场施工手续,否则禁止进场施工。
- ② 特装图纸报审时间:搭建商请务必于 2020 年 8 月 14 日前登录:主场网上报图服务平台进行第一次报图(请严格按照要求上传有效的报图资料),**2020 年 8 月 14 日以后还没有提交第一次报图资料的展位,将收取延时报图费用 2000 元/每展位。**
- ③ 提交过报图资料但未能通过审核的展位或第一次报图后图纸有修改的展位,请在 2020 年 8 月 30 日前(含 30 日)提交修改或补充资料,并通过图纸审核。**若 2020 年 8 月 30 日后还未能通过审核的展位,将收取延时审图费用 2000 元/每展位,并有可能顺延进场施工时间。**

(通过审核后,主场会以邮件的形式,发送一份审核通过回执,请注意查收附件)

回执样本:

特装展位通过审核回执

您好:

展位:

贵公司的特装方案,经我司网上审核暂未发现明显结构安全隐患,请确保现场务必按照报审图纸搭建施工,如发现与图纸不相符合或者现场实际施工中存在安全隐患,不能达到相关安全要求的,将按现场实际情况无条件进行整改,拒不整改或者整改不彻底将会依据《展馆使用管理规定》予以停工整改并扣罚施工安全押金。请认真核对展位所属展厅平面位置、规定开口方式和方向及以下注意事项,所有特装展位搭建结构:馆内搭建高度按各展位的实际要求,禁止搭建两层结构。

- 1. 特装展位必须搭建于大会指定范围内,其垂直投影不得超过划线范围,不得以任何形式阻挡展馆消防通道(消防门)和消防设备,不得压黄线搭建展位,展馆地面电井井盖位置必须预留好足够的空间(不得压盖)。
- 2. 所有进馆作业人员必须按要求,正确佩戴好安全帽(系好下颌带),并办理好进场施工手续后方可进场(一人一证)。
- 3. 深圳会展中心禁止使用 2 米以上人字梯。
- 4. 所有进馆材料必须符合展馆消防管理规定,达到 B1 级难燃要求,阻燃材料必须提供材料检测证明,并加盖施工单位公章,使用阻燃液处理的材料要求提供阻燃液的检测报告,加盖施工单位公章。禁止使用聚氨酯材料(泡沫字、KT 板),禁止使用弹力布、纱布等易燃材料。
- 5. 特装木质结构跨度限制 6 米以内,钢结构限制在 8 米,且所有横梁必须有足够的相关质量要求,杜绝“断头梁”结构。
- 6. 展台顶部遮盖率不得超过 30%,封闭式的特装展位或面积超过 200 m²的特装展位,至少设置两个出入口;较大面积的玻璃材料必须使用钢化玻璃,且提供相关材料证明和可靠的安装固定方案。
- 7. 所有现场搭建工具必须符合相关安全要求,禁止使用木质登高梯,2 米以上高梯作业时,必须有专人防护。
- 8. 请使用具备国标或符合场馆规定的电线,禁止使用卤素灯等大功率发热灯具,电线接驳工艺必须采用针玉接驳,走线规范合理,地面线路要求使用过线槽,必须使用符合用电标准的分线漏电保护电箱,并且电箱必须放置展位外侧,展位用电量要求控制在申请电量的 80% 以内,严禁超负荷用电。
- 9. 展位外露的地方必须做美化装饰处理,维护展厅整体美观,不得影响其他展位效果。
- 10. 如未提前申报用电申请,请抓紧时间申报。
- 11. 办理手续需携带以下资料:
 - (一)特装展位通过审核回执(通过后发送邮箱)*****
 - (二)现场办理人身份证(原件)
 - (三)《消防施工安全重点注意事项告知书》纸质原件并加盖公章。
 - (四)《展会(活动)展台搭建完工自查自验表》纸质原件并加盖公章。

其它具体要求:请仔细阅读《参展商手册》特装展位说明,如图纸有与以上要求不相符的请及时联系审图负责人或自行修改,否则一律现场整改。

智奥(深圳)会展有限公司

图纸结构安全审核*****梁先生****0755-81488483-612.

3. 特装图纸报审所需资料

(请至智奥网上主场服务平台提交: <http://zhan.qingdao.zzxs.com.cn/special/VIV2020>)

***请完整填写此表格，并连同以下附件回传给我们**

序号	需递交材料	备注说明
1	按要求购买保险并上传《展位保险单》	要求: 提供购买保险的保险公司确认凭据 (未购买保险的不能通过图纸审核)
2	搭建商营业执照、法人和现场施工负责人身份证复印件或扫描件(加盖公章)	要求: 要留好现场负责人的联系方式(手机号码)以便及时处理各种问题
3	特装展台施工安全责任书	要求: 填写完整, 搭建商盖章
4	特装展台施工申请表	要求: 填写完整、参展商、搭建商盖章清晰
5	安全施工监督管理员登记表	要求: 填写完整, 参展商盖章
6	光地搭建商信息表	要求: 填写完整、参展商、搭建商盖章清晰
7	音量控制承诺书	要求: 填写完整, 参展商盖章
8	系统配电图	要求: 注明总功率、总开关额定电流值、总开关电压(220V/380V), 注明所采用电线型号和敷设方式及展台用电量统计
9	现场施工电工的电工证(特种作业操作证, 正反面)复印件或扫描件(加盖公章)	要求: 按期复审合格和未过期
10	设计方案彩色效果图(加盖公章)	要求: 含平视图、俯(透)视图和立面图
11	设计方案施工结构图(加盖公章)	要求: 标明主体承重结构 (支撑点位置、横梁负重及连接工艺)
12	设计方案材质尺寸图(加盖公章)	要求: 标明主要材质(B1 难燃级)、及各部位尺寸(横梁跨度、墙体厚度、使用材质等)
13	搭建材料阻燃报告(加盖公章)	要求: 阻燃地毯检测报告、防火涂料检测报告、防火材料出厂检验报告。

温馨提示: 请一定对照平面图, 找准自己的展位, 对照展馆各部位限制尺寸制定设计方案。

报图样本：



	工程名称 ENGINEERING TITLE	宇顺 Yushun (Company Name)	设计 DESINGER	审核 AUDITING	日期 DATE
	图纸名称 DRAWING TITLE	材质图 Texture	制图 DRAWING	比例 SCALE	页码 NUMBER



	工程名称 ENGINEERING TITLE	宇顺 Yushun (Company Name)	设计 DESINGER	审核 AUDITING	日期 DATE
	图纸名称 DRAWING TITLE	效果图 Design rendering	制图 DRAWING	比例 SCALE	页码 NUMBER



	工程名称 ENGINEERING TITLE	宇顺 Yushun (Company Name)	设计 DESIGNER		审核 AUDITING		日期 DATE
	图纸名称 DRAWING TITLE	正面图 Front view	制图 DRAWING		比例 SCALE		页码 NUMBER



	工程名称 ENGINEERING TITLE	宇顺 Yushun (Company Name)	设计 DESIGNER		审核 AUDITING		日期 DATE
	图纸名称 DRAWING TITLE	左侧立面 Left side view	制图 DRAWING		比例 SCALE		页码 NUMBER

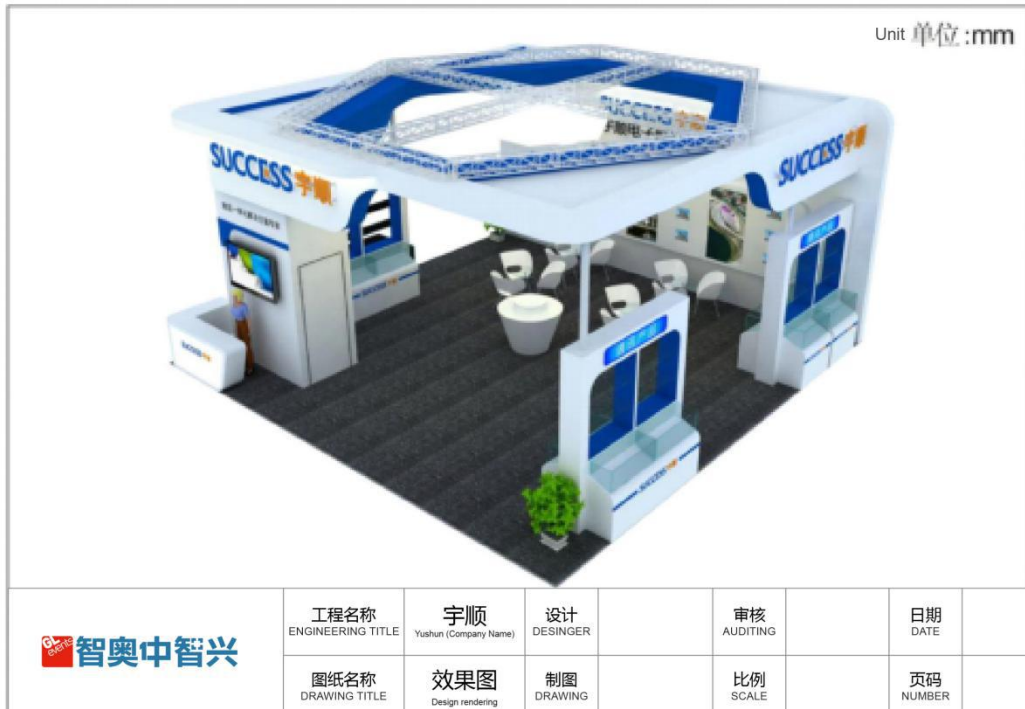
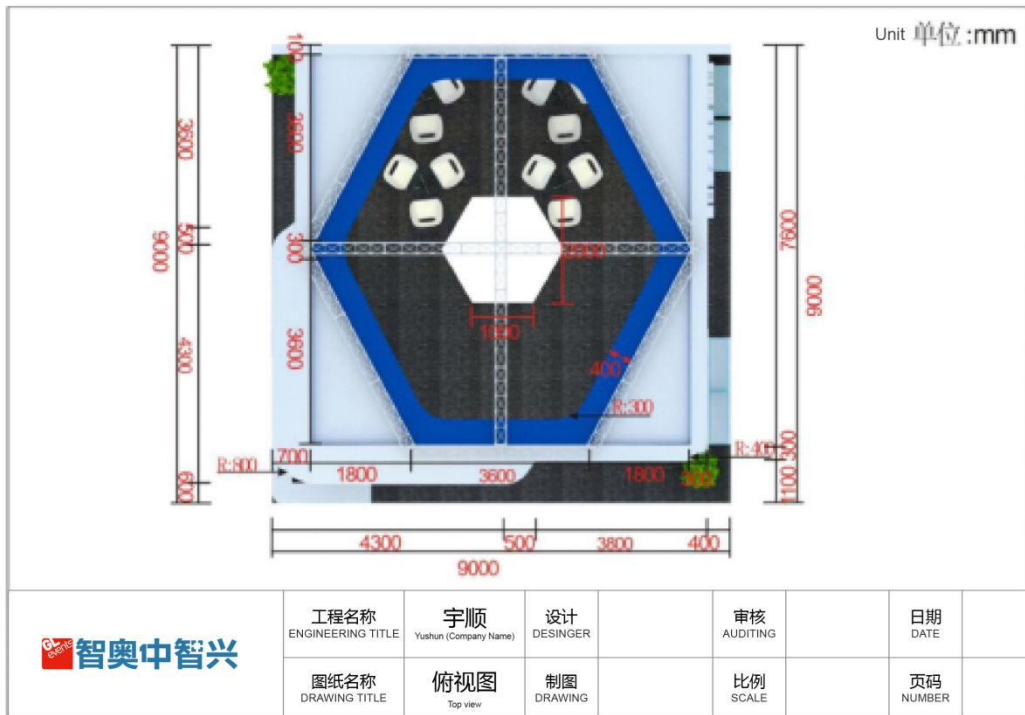

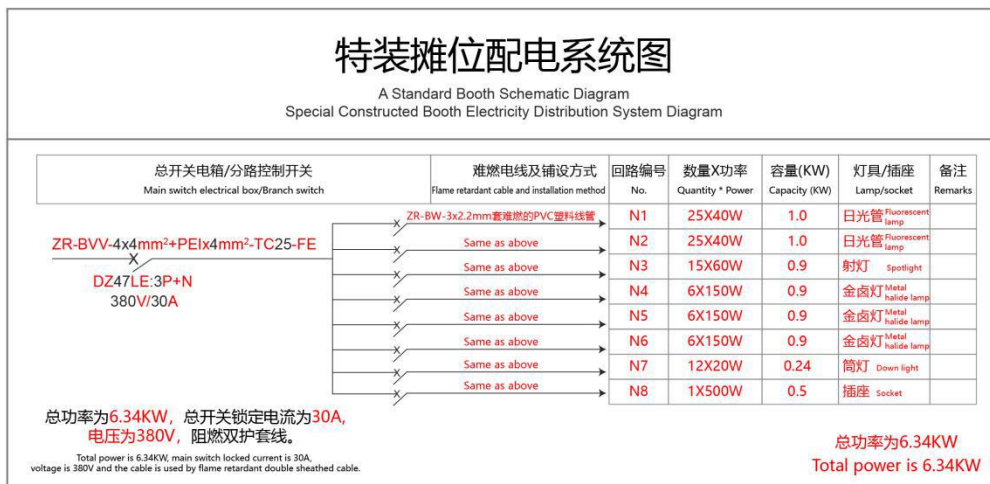
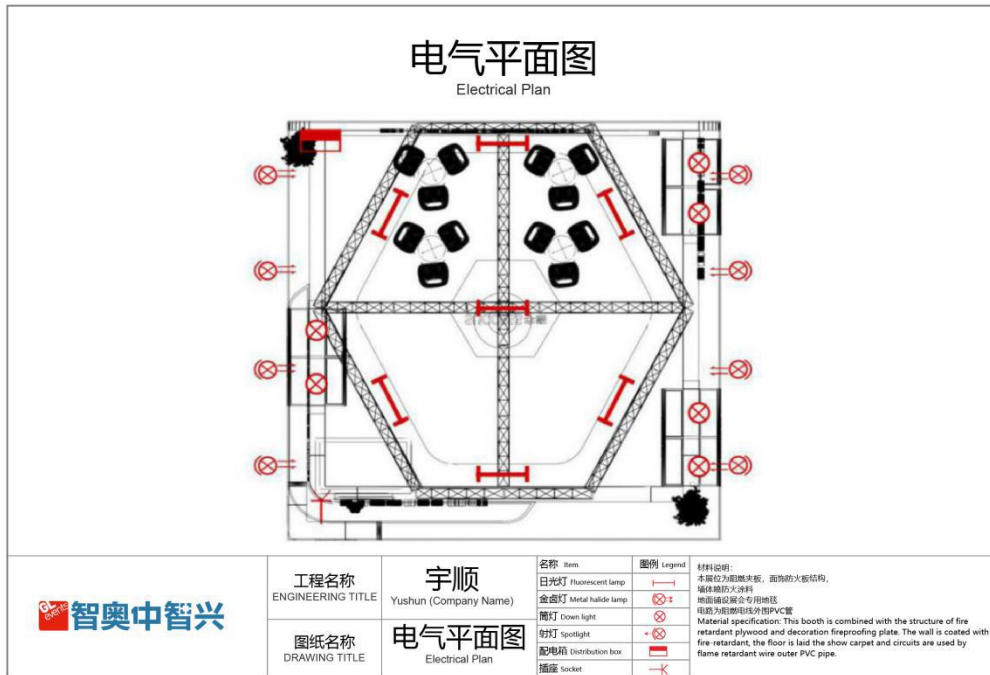

图例 Legend	说明 Specification	灯具名称 Lamp name	功率因素 Power factor	电流计算方式 Current calculation method
	三相带电开关 Three phase live switch	白炽灯、电子式光管 Incandescent Lamp/Electronic light pipe	X1	功率 (瓦) Power (W) $\text{单相电流 (安)} = \frac{220 \times \text{功率因素}}{220}$ Single phase current (A) = $\frac{220 \times \text{Power factor}}{220}$ $\text{三相电流 (安)} = \frac{\sqrt{3} \times 220 \times \text{功率因素}}{\sqrt{3} \times 220}$ Three phase current (A) = $\frac{\sqrt{3} \times 220 \times \text{Power factor}}{\sqrt{3} \times 220}$
	单极分路开关 Unipolar separator	电感性光管 Induction pipe	X0.5	
	单相插座 Single phase socket	金属卤化物灯 Metal halide lamp	X0.6	

三、相关报馆费用（以下费用均需登录主场服务平台缴纳）

1. 报馆费用收取标准

施工证件、特装搭建许可证、特装展位展台押金			
序号	类型	价格	备注
1	施工证件费	20元/个	特装展位搭建，必须凭施工证入场，一人一证
2	灭火器租赁费	30 元/每具	灭火器配备标准为 50 m ² 配置 4 具，每增加 50 m ² 增加 2 具
2	特装管理费	25 元/平米	
5	展台押金	10000 元	100 m ² 以下（含）
		20000 元	101-200 m ² （含）
		30000 元	200 m ² 或以上
<p>1. 展台押金按展台责任制，请搭建商和参展商共同维护展台的施工秩序和保管好所租赁物品。展台押金包括不仅限展台施工安全押金、展台清洁押金、灭火器押金及展馆设施损坏扣罚押金等，须在进场前向主场服务商缴纳；</p> <p>2. 各搭建商必须自行清理布撤展期间所产生的垃圾及废弃物，若不能自行清理，将按大会规定进行扣罚</p> <p>温馨提示：押金建议现场信用卡预授权支付</p>			

2. 展位用电申请

序号	项目	规格	单位	价格（元）
1	动力电源	380V/15A	条	1680
2	（室内）	380V/20A	条	1848

3		380V/30A	条	2310
4		380V/60A	条	3850
5		380V/100A	条	5390
6	照明电源	220V/5A	条	364
7	(室内)	220V/15A	条	770
8		220V/20A	条	1232
11	布展用电	220V/15A	条	770

1. 请服从展馆电力接驳管理规定;

2. 室外广场区域接驳用电每处加收 100 元安装接驳费;

3. 展期一般不超过 4 天, 超长展期用电接驳服务将按增加日期同比加收费用

4. 非标准施工用电接驳服务, 每处每天按展期用电接驳标准 40%收取, 不足一天按一天计算;

展览期间 24 小时用电服务, 在展期接驳标准上加收 (60%)费用; 布展期为 2 天, 每增加一天标准施工用电, 费用增加 150 元/处·天;

备注:

- 为标准展位提供的 **220V** 插座**不能**用于照明设备的连接。标准展位的参展商不得自己安装射灯和日光灯。如有特殊的灯具, 可由展览会主场搭建商为您安装, 并收取一定费用。
- 接驳服务需客户自行准备端口或配套设施, 如有特殊要求, 请向主场搭建商咨询接驳服务报价。
- 光地参展商必须租赁一个三相照明电源用于照明。任何机器用电必须租用单独的电源。
- 现场任何电箱移位, 主场搭建商将收取 200 元/处, 作为现场电箱的二次接驳费。参

展商如对电箱位置有安装要求，请在 **2020 年 8 月 14 日**前向主场搭建商提交设施布置图表格，标明电箱位置。逾期未收到布置图，展览会主场搭建商会将其安装在您展位的任何位置。

- 参展商如果有敏感的设备，建议您自带稳定装置。
- 租赁表中的报价均为整个展期的租赁价格，因此参展商有义务保证租赁物品的完好无损，如有遗失和损坏，需照价赔偿。
- 任何关于租赁项目或安装的问题必须在展览会开始前提出。否则，所有项目将被认为是符合您的要求的。
- 预订或已安装的电力如需退换，要扣除租赁费用的 30%作为人工费、材料费及施工费。
- 逾期订单（即 **2020 年 8 月 14 日**以后收到的订单）将加收 30%的加急费；在开幕前两周及展览馆现场收到的定单，则加收 50%的加急费。

3. 给排水申请

项目	单价
市供水压力一般给水/管径：15mm	650
市供水压力一般排水/管径：15mm	650

备注：

- 关于水源，参展商必须自行负责提供与之相连的的调节器。
- 现场任何水源移位，主场搭建商将收取 200 元/处，作为现场的二次接驳费。参

展商如对水源位置有安装要求，请在 **2020 年 8 月 14 日**前向主场搭建商提交设施布置图表格，标明水源位置。逾期未收到布置图，展览会主场搭建商会将其安装在您展位的任何位置。

- 参展商如果有敏感的设备，建议您自带稳定装置。
- 参展商若对水源需要特殊的水温和水压，建议您自带相关装置。
- 预订或已安装的水源如需退换，要扣除租赁费用的 30%作为人工费、材料费及施工费。

逾期订单（即**2020年8月14日**以后收到的订单）将加收30%的加急费；在开幕前两周及展馆现场收到的定单，则加收50%的加急费。

4. 网络接入申请

项目	单价
网络接入	
基于光缆的5M宽带，一个公网IP地址	750/展期
基于光缆的10M宽带，一个公网IP地址	1200/展期
基于光缆的20M专线，一个公网IP地址	1950/展期
基于光缆的50M专线，一个公网IP地址	3900/展期
基于光缆的100M专线，一个公网IP地址	7800/展期

备注：

- 现场任何电话、网络移位，主场搭建商将收取 200 元/处，作为现场的二次接驳费。

参展商如对电话、网络位置有安装要求，请在 **2020 年 8 月 14 日**前向主场搭建商

提交设施布置图表格，标明电话、网络位置。逾期未收到布置图，展览会主场搭建商会将其安装在您展位的任何位置。

- 租赁表中的报价均为整个展期的租赁价格，因此参展商有义务保证租赁物品的完好无损，如有遗失和损坏，需照价赔偿。
- 任何有关租赁和安装方面的问题必须在展会前提出。否则，所有的项目将被认为是符合您的要求的。
- 预订或已安装的水源如需退换，要扣除租赁费用的 30%作为人工费、材料费及施工费。
- 逾期订单（即 **2020 年 8 月 14 日**以后收到的订单）将加收 30%的加急费；在开幕前两周及展览馆现场收到的定单，则加收 50%的加急费。

如需使用50M 以上的宽带需提前15个工作日申请。

5. 展台押金清退流程说明

- 1) 退还凭据：展台安装、展出及拆卸安全无恙且清理干净后，于现场办理特装展位特装材料清洁确认单，再办理押金退款。
- 2) **押金扣罚：展位在施工期间（含筹撤展期间）及展期期间，如有违反大会相关规定及消防安全规定，发生大小事故、损坏展馆设施、工业接口或清理不干净的展位，大会将按规定扣罚施工单位押金并出具扣款说明。**
- 3) 押金退还说明：
 - a. 网上汇款/在线支付形式：将统一通过网上银行退款贵司公账，请在撤展后的三天内登录主场服务平台申请退押金，退款期限为接收到企业提供退款公账账户资料后的第二天

起 30 天内。

- b. 现场预授权形式：现场以预授权形式，先冻结银行卡里本次的刷卡金额。所冻结的金额将于 30 天内自动解冻，如到期没有解冻的请咨询发卡银行。

温馨提示：押金退还、退款等均以公对公形式。

6. 发票须知：

展期展后三日内登陆主场服务平台申请

- ① 展前支付：登陆平台填写开票资料申请开发票，已有汇款识别码
- ② 现场支付：登陆平台申请开发票，据小票上的汇款识别码
- ③ 发票形式：总金额10000元以下普票统一电子发票，下载地址会以短信形式发送到留存手机号码上；专票以纸质版形式邮寄到留存地址

温馨提示：

- ①同场展会同一发票抬头仅能开具一张发票，请确认您所有需开具发票的费用。请明确费用项目分别为参展商、搭建商缴纳及申请发票的，一旦开票将不接受更改；
- ②同场展会同一抬头的发票类型（普票或专票）需保持一致
- ③ 发票开具时间：由审核通过起算30个工作日内

四、主场安全管理措施

1. 搭建商安全管理综合评分标准

为更好地保障展会现场施工安全，全面提升施工单位现场安全施工的综合能力。从根本上提高安全系数，降低展览施工的安全风险。主场管理制定搭建公司综合评分管理系统，由主场服务商根据搭建现场情况对搭建公司进行评分，依据得分决定搭建公司再次参与本展览的准入

及收费标准。详见下表：

序号	违规行为情况		评分标准		
	违规行为类型	具体内容	第一次	第二次	第三次
1	安全管理规定	施工人员未按要求佩戴施工证件（一人一证）	扣 1 分	扣 3 分	扣 5 分并 停工 2 小时
2	安全管理规定	施工人员未按要求正确佩戴安全帽	扣 1 分	扣 3 分	扣 5 分并 停工 2 小时
3	安全管理规定	施工人员登高作业未做防护	扣 1 分	扣 3 分	扣 5 分并 停工 2 小时
4	安全管理规定	施工人员穿拖鞋或光背作业	扣 1 分	扣 3 分	扣 5 分并 停工 2 小时
5	消防管理规定	阻挡消防通道、门或消防设施	扣 3 分	扣 6 分	扣 10 分 并停工 2 小时
6	消防管理规定	使用材料不符合消防要求	扣 3 分	扣 6 分	扣 10 分 并停工 2 小时
7	消防管理规定	展位结构超面积封顶	扣 5 分	扣 10 分	扣 15 分

					并专项整改
8	消防管理规定	展位未按要求配备灭火器	扣 1 分	扣 3 分	扣 5 分并停工 2 小时
9	消防管理规定	展馆内违规吸烟	扣 5 分	扣 10 分	扣 15 分
10	结构安全隐患	展位整体结构不稳,摇晃严重	扣 3 分	扣 6 分	扣 10 分并专项整改
11	结构安全隐患	临时性结构未做固定处理	扣 5 分	扣 10 分并专项整改	
12	结构安全隐患	前期主体结构拼接施工人员不足	扣 5 分	扣 10 分并专项整改	
13	结构安全隐患	展位横梁跨度过大或受力不够出现横梁下垂现象	扣 3 分	扣 6 分	扣 10 分并专项整改
14	结构安全隐患	展位结构连接工艺不符合要求(断头梁,铁丝连接等)	扣 3 分	扣 6 分	扣 10 分并专项整改
15	结构安全隐患	展位结构承重支撑受力不够	扣 3 分	扣 6 分	扣 10 分并专项整改

16	结构安全隐患	展位玻璃安装不牢固(必须为钢化玻璃)	扣 3 分	扣 6 分	扣 10 分 并专项整改
17	结构安全隐患	展位顶部天花固定不牢,出现天花结构下垂现象	扣 5 分	扣 10 分并 专项整改	
18	结构安全隐患	展位横梁悬挂物品(吊灯,灯箱等)连接不牢固	扣 5 分	扣 10 分并 专项整改	
19	违规用电行为	展位用电电线、设备等材质不符合要求	扣 3 分	扣 6 分	扣 10 分 并停工 2 小时
20	违规用电行为	展位用电设备接驳工艺不符合要求	扣 3 分	扣 6 分	扣 10 分 并停工 2 小时
21	违规用电行为	展位超负荷用电或分流偏相	扣 3 分	扣 6 分	扣 10 分 并停工 2 小时
22	违规用电行为	未经展馆同意私自接电使用	扣 5 分	扣 10 分并 停工 2 小时	
23	违规用电行为	展位使用损坏电箱及存在质量问题电箱连接展馆电箱	扣 3 分	扣 6 分	扣 10 分 并停工 2 小时
24	主场管理规定	展位未办理进场手续私自	扣 10 分并停		

		进场卸货施工	工		
25	主场管理规定	现场搭建方案与报审图纸方案不相符	扣 5 分	扣 10 分并 专项整改	
26	主场管理规定	施工作业期间现场负责人不在位	扣 3 分	扣 6 分	扣 10 分 并停工 2 小时
27	主场管理规定	展位值班电工未按要求在位履行职责	扣 3 分	扣 6 分	扣 10 分
28	主场管理规定	布展展位或展馆红线内如有装修垃圾遗留	扣 10 分		
29	主场管理规定	撤展展位或展馆红线内如有装修垃圾遗留	扣 10 分		
30	主场管理规定	野蛮施工作业	扣 10 分		
31	主场管理规定	未按要求落实撤展事项	扣 5 分		
32	主场管理规定	展位背面未进行美化处理	扣 3 分	扣 6 分	扣 10 分 并专项整 改
33	主场管理规定	违反音量管理规定	扣 3 分	扣 6 分	扣 10 分 并专项整 改
34	主场管理规定	施工过程使用木梯作业	扣 3 分	扣 6 分	扣 10 分 并停工 2

					小时
35	主场管理规定	不服从主场工作人员管理	扣 5 分	扣 10 分并 停工 2 小时	
36	主场管理规定	工程质量和服务态度(与展商发生纠纷、展位上闹事等)	扣 10 - 100 分		
37	主场管理规定	发生安全事故	扣 10 - 100 分		
38	主场管理规定	违规其他管理规定	扣 1 - 100 分		
评分制度	采取满分 100 分制，得分低于 90 分的施工单位参与明年本展会施工搭建需要缴纳双倍展台押金，得分低于 80 分的施工单位参与明年本展会施工搭建需要缴纳双倍展台押金和双倍管理费（多出部分必须由搭建商承担），低于 70 分的列入主场安全管理黑名单禁止参与明年本展会报图申请及施工搭建，各展位扣分将纳入智奥安全管理综合评分系统。				

2. 展馆违规施工展台押金扣除标准

事故 (隐患)类别	扣除标准	事故分类	事故标准	扣除额度
C 级	2000-800 0	消防安全	在展期内,搭建商施工人员在禁烟区吸烟,屡不听劝戒;	2000

			在展期内,搭建商原因造成消防通道堵塞, 在接到《责令整改通知书》后拒不整改;	3000
			在展期内,因搭建商使用不合格电器或不按要求进行电气施工,给展会造成消防安全隐患,在接到《责令整改通知书》后拒不整改;	3000
			在展期内,因搭建商责任引发片区电源总制跳闸等电气事故,且事故未造成人员伤亡和其他财产损失;	4000
			在展期内,因搭建商责任而造成的展位冒烟事故且燃烧已引燃临近物品,事故未造成人员伤亡和其他财产损失;	8000
		施工安全	在展期内,搭建商不按工艺施工,造成展位结构开裂等结构安全隐患,在接到《责令整改通知书》后拒不整改;	3000
			在展期内,因搭建商责任而造成的展位结构梁等构件单体垮塌事故,且事故未造成人员伤亡和其他财产损失;	4000
			在展期内,因搭建商责任而造成的展位局部垮塌事故,且事故未造成人员伤亡和其他财产损失;	8000
		公共安全	在展期内,搭建商施工人员发生打架、斗殴事件,且事件未造成人员伤亡;	4000
			在展期内,搭建商施工人员工作人员发生打架、	6000

			斗殴事件，且事件造成 1 人以上 3 人以下人员轻伤；	
B 级	10000-15000	消防安全	在展期内，因搭建商责任而造成的明火事故，且事故未造成人员伤亡和其他财产损失；	10000
			在展期内，因搭建商责任而引发片区电源总制跳闸等电气事故，且事故已造成人员轻伤和其他财产损失；	12000
			在展期内，因搭建商责任而造成的展位冒烟事故，事故未扩散但已造成人员轻伤和其他财产损失；	12000
			在展期内，因搭建商责任而造成的展位冒烟事故，事故已出现扩散，且事故已造成人员轻伤和其他财产损失；	15000
			在展期内，因搭建商责任造成的施工人员或其他人员轻伤事故；	12000
			在展期内，因承建单位、参展商责任而造成的展位局部垮塌事故，且事故造成了人员轻伤或其他财产损失；	12000
		施工安全	在展期内，因搭建商责任而造成的展位整体垮塌事故，且事故未造成人员伤亡和其他财产损失；	10000
			在展期内，因搭建商责任而造成的展位整体垮塌事故，且事故已造成人员轻伤和其他财产损失；	15000

		公共安 全	在展期内,搭建商施工人员发生打架、斗殴事件, 且事件造成 3 人以上人员轻伤;	10000		
		全	在展期内,搭建商施工人员发生聚众闹事事件, 且事故未造成人员受伤;	15000		
A 级安 全	15000-50 000	消防安 全	搭建商展位布置时,占用了展馆消防通道或堵塞 了展馆安全出口,且拒不整改;	30000		
			搭建商展位实际布置与向大会申报的图纸不符, 且存在重大安全隐患;	30000		
			在展期内,因搭建商责任而造成的展位冒烟事 故,且事故造成了人员重伤或死亡;	50000		
			在展期内,因搭建商责任造成的明火事故,且事 故造成了人员重伤或死亡;	50000		
					在展期内,因搭建商责任造成的火灾事故;	40000
		施工安 全	在展期内,因搭建商责任造成的展位局部垮塌事 故,且事故已造成 3 人以上轻伤或 1 人以上重 伤;	20000		
			在展期内,因搭建商责任造成的展位整体垮塌事 故,且事故已造成 3 人以上轻伤;	15000		
			在展期内,因搭建商责任造成的展位垮塌事故, 且事故造成了人员重伤或死亡;	50000		
		公共安 全	在展期内,搭建商施工人员发生打架斗殴事件, 且事故造成了 3 人以上人员受轻伤;	15000		

			在展期内，搭建商施工人员发生打架斗殴事件，且事件造成人员重伤或死亡；	40000
			在展期内，搭建商施工人员发生聚众闹事事件，且事件已造成人员重伤或死亡；	50000
备注	<p>1、展期：合同约定的从进场至撤出之间的时间段，通常指布展、开展、撤展三个连续时段；</p> <p>2、垮塌：展位在外力和重力的作用下，超过自身极限强度的破坏成因，结构稳定失去平衡造成的展位结构高出坠落，倾倒的事故；</p> <p>3、冒烟事故：因展位材料、电气或展馆公共设施发生局部不完全燃烧而产生大量烟雾，且燃烧没有扩散和失去控制；</p> <p>4、明火事故：因展位材料、电气或展馆公共设施发生局部燃烧且有明火产生，且燃烧没有扩散和失去控制；</p> <p>5、火灾：是指在事件或空间上失去控制的燃烧所造成的灾害；</p> <p>6、轻伤事故：指只有轻伤的事故，轻伤指损失工作日低于 105 日的失能伤害；</p> <p>7、重伤事故：指只有重伤无死亡的事故，重伤指损失工作日等于和超过 105 日的失能伤害；</p> <p>8、死亡事故：指死亡人数 1 人或 1 人以上的事故；</p> <p>9、轻伤、重伤、死亡事故标准：依据《企业职工伤亡事故分类标准》GB6441-86</p> <p>10、展台押金：本规定所指展台押金，是为了促使展会各参与方履行安全责任而设立的保证金。因安全事故（事件）所造成的损失赔偿、善后处理、执法机关收取的处罚金等费用，均不包括在展台押金之中。在造成事故隐患且拒不整改，或发生安全事故（事件）后，会展中心在依照本规定，扣罚展台押金的同时，依然会要求责任方完成</p>			

	整改。
--	-----

3. 主场安全管理违规行为处罚及扣分标准

序号	违规行为	处罚办法及标准	违规行为 扣分标准	处罚执行: 展馆施工管 理办
1	未按要求佩戴施工证件、展馆内吸烟.	罚款 100-1000 元	每人次扣 1 - 5 分	拍照记录→书面整改单→主办确认扣罚
2	与展商纠纷展位上闹事、打架等影响参展秩序.	罚款 500 - 3000 元	扣 5 - 10 分	拍照记录→书面整改单→主办确认扣罚
3	未办理进馆手续, 私自进馆卸货或施工搭建.	罚款:1000-3000 元, 并清理出馆. (照片、录像记录)	扣 5 - 10 分	拍照记录→书面整改单→主办确认扣罚
4	施工人员未正确佩戴合格安全帽、高空作业未做防护.	罚款 500 - 2000 元, 情节严重的还将停工整改 (下达整改通知书、照片记录)	每人次扣 1 - 5 分	拍照记录→书面整改单→主办确认扣罚
5	特种作业在施工过程中, 无证作业、未采取防护措施.	罚款 1000-3000 元, 并停工整改. (下达整改通知书、照片记录)	扣 5 - 10 分	拍照记录→书面整改单→主办确认扣罚
6	未经允许, 私带切割机、焊机、电锯、空压机进馆、明火作业等, 经书面警告仍坚持使用的.	罚款 :500-1000 元, 并停工整改. (下达整改通知书、照片记录)	扣 2 - 10 分	拍照记录→书面整改单→主办确认扣罚
7	现场木结构初加工、刷涂、油漆、喷漆、腻子等.	罚款 :500-3000 元, 并停工整改. (下达整改通知书、照片记录)	扣 2 - 10 分	拍照记录→书面整改单→主办确认扣罚
8	未办理加班手续私自加班或违规延时加班.	按加班收费标准双倍计时收费. (照片记录)	扣 5 - 10 分	拍照记录→书面整改单→主办确认扣罚
9	展台高出部分的装饰物未做美化处理.	罚款 :500-2000 元. (下达整改通知书、照片记录)	扣 5 - 10 分	拍照记录→书面整改单→主办确认扣罚

10	现场施工方案与报图图纸不相符、展位结构垂直投影超出展位划线面积.	停工整改并处罚款:1000-3000元.(下达整改通知书、照片记录)	扣5-10分	拍照记录→书面整改单→主办确认扣罚
11	违反消防规定,阻挡消防通道、门,搭建材料不符合消防B1级难燃要求,未按要求配备灭火器等.	停工整改并处罚款:500-3000元.(下达整改通知书、照片记录)	每项扣2-10分	拍照记录→书面整改单→主办确认扣罚
12	结构安全隐患:墙体不稳、倾斜,横梁下垂变形、断头梁,临时性结构未充分固定等.	停工整改并处罚款:500-3000元.(下达整改通知书、照片记录)	每项扣2-10分	拍照记录→书面整改单→主办确认扣罚
13	用电安全隐患:未按要求使用合格的电线材质、灯具、电箱,接驳工艺不规范,超负荷用电、私自用电、不规范用电等.	补收电费,停工整改并处罚款:500-3000元.(下达整改通知书、照片记录)	每项扣2-10分	拍照记录→书面整改单→主办确认扣罚
14	展期未按排值班电工对展位用电进行维护、或电工不在位.	罚款100-1000元.(现场抽查、照片记录)	扣2-10分	拍照记录→书面整改单→主办确认扣罚
15	违反展会音量管理规定,展位影音设备音量过大.	罚款1000-3000元,停电处理.(下达整改通知书、照片记录)	扣2-10分	拍照记录→书面整改单→主办确认扣罚
16	野蛮施工,违规拆除展台(推、拉等)、不设置安全警戒区、不遵守主办单位规定提前撤展.	扣除相应展台押金.(下达整改通知书、照片记录)	每项扣2-10分	拍照记录→书面整改单→主办确认扣罚
17	施工作业过程中,违规施工造成的安全事故.	由搭建商负责,并承担全部责任.罚款:扣罚相应展台押金.(下达整改通知书、照片记录)	扣10-100分	拍照记录→书面整改单→主办确认扣罚

18	布撤展期间展位上遗留装修垃圾遗留，地面墙面污染（油漆、燃料、木胶、贴膜等）等；	罚款 5000-8000 元 （下达整改通知书、照片记录）	扣 10 - 100 分	拍照记录→书面整改单→主办确认扣罚
19	搭建商将本展位垃圾丢弃在展馆其他区域或展馆周边	按实际垃圾清运费的 1.5 倍从押金中扣除 （下达整改通知书、照片记录）	扣 10 - 100 分	拍照记录→书面整改单→主办确认扣罚

五、主场服务平台操作流程

请至主场服务平台下载查看 <http://zhan.qingdao.zzxes.com.cn/special/VIV2020>

六、相关表格附件

请至主场服务平台下载查看 <http://zhan.qingdao.zzxes.com.cn/special/VIV2020>